湄公河血案9疑犯被控两新罪名

包括私带枪支罪、虐杀罪；泰国警方称，已对110人进行笔录，审判不会在军事法庭进行

本报讯 据《成都商报》报道 负责调查湄公河血案的泰国清莱府警察局第一负责人索拉切（音）近日确认，尽管此前指控的9名士兵并没承认自己的罪行，但已经有充分证据证明，杀人者就是他们。目前这9名士兵被限制在泰国中部城市碧差汶的军营总部。索拉切说，5日，清莱府警察局将对9人提出两项新的指控，即私带枪支罪及虐杀罪。

去年10月5日，两艘中国商船“华平号”和“玉兴8号”在湄公河金三角水域遭遇袭击，船上13人全部遇难。

遇劫船只仍停靠泰国清盛港

4月1日，记者在泰国清盛港看到出事的“华平号”和“玉兴8号”安静地停靠在码头，透过船窗，能看到两艘出事货船的所有房间一片狼藉。

“玉兴8号”的股东之一张家奎称，现场调查取证工作结束后，泰国警方曾要求他开走自己的船，但他并不愿意，而是执意将船留在清盛码头，去提醒泰国当局，给出公正的解释。

去年10月28日，泰国警方对外宣布，负责泰国北部防务的泰国陆军第三军区的9名军人涉嫌“10·5血案”。泰国警方特意申明，9名士兵是军中败类，其所作所为系个人行为，和泰国军方、官方无关。警方当时并未透露士兵的杀人动机等细节。

警方称调查工作已完成九成

今年4月2日上午，记者赶赴泰国清盛县水上警察局，追问血案进展。清莱府警察局第二负责人（此案的全权负责人）托因钗称，9名士兵就是凶手，这毫无疑问。案件还没有进入司法审理阶段，但已经完成90%的工作，最后的这部分工作，是核实证据，所以这9名士兵目前被限制自由，他们也向清莱法院交了保释金。

对于案件侦破缓慢的质疑，托因钗表示，案件十分复杂，牵涉到几个国家，他们做了110个人的笔录，寻找证人、核实证词等，都需要时间。而且任何结论，都须向曼谷的最高警官汇报，并得到他的签字认可。

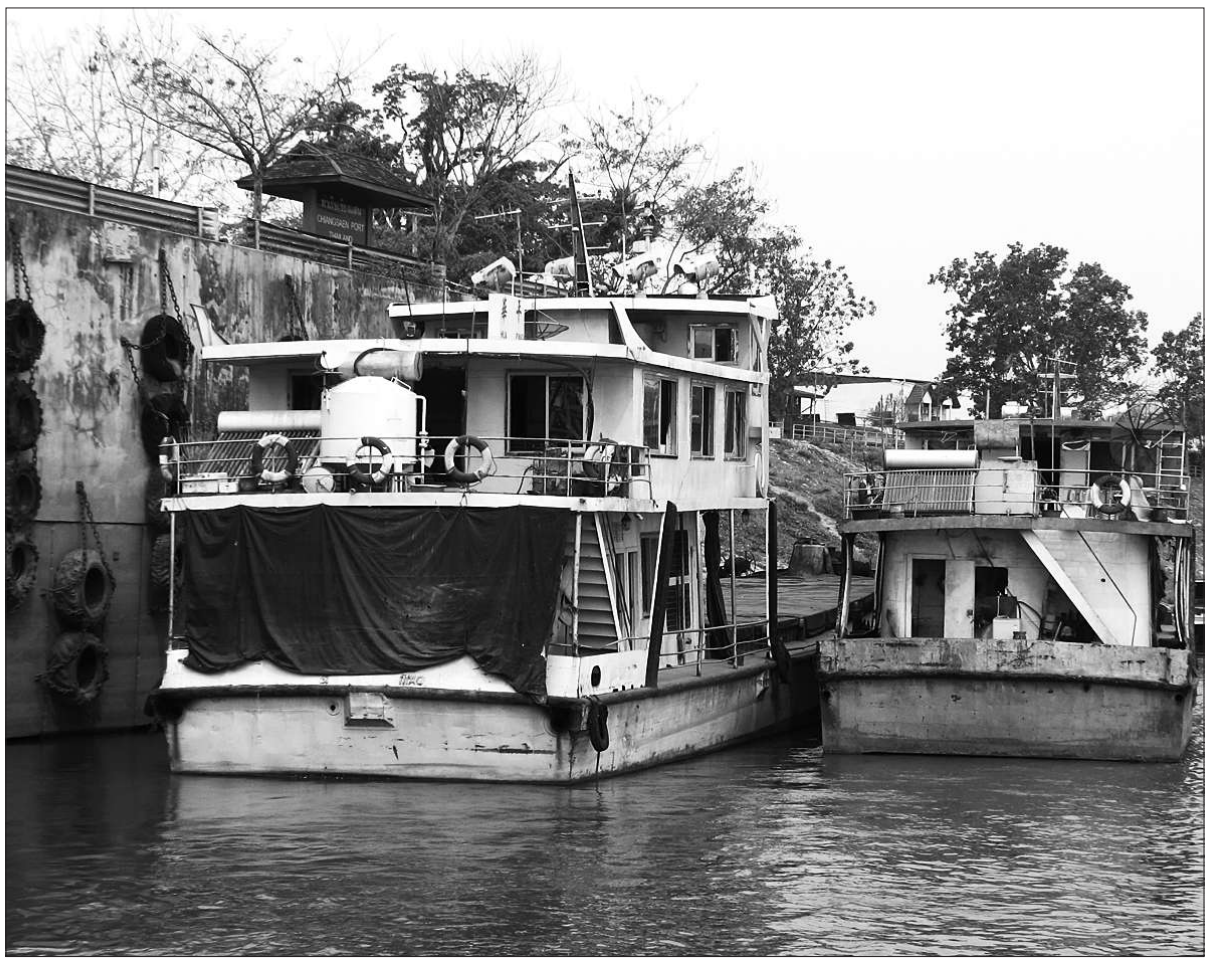

4月1日，泰国清盛港，湄公河惨案的事发船只停靠在港口，已经变成一堆废铁。 据《成都商报》

■ 对话

现场枪支证实 泰国士兵行凶

记者：凶手究竟是谁？

托因钗（清莱府警察局第二负责人）：凶手就是9名士兵，他们向清莱法庭交了保释金，但他们现在没有人身自由，被限制在碧差汶府（音译）的军营总部里。

记者：证据是什么？

托因钗：我们有大量的目击证人，现场还有遗留的枪支，这些枪支来自军方，而且军方不能说清楚相关枪支的下落。也就是说，军方失踪的枪支，出现在了船上。

记者：据我们了解，这9名士兵并不认同杀人罪名。

托因钗：我们有充分的证据，他们就是杀人凶手，但有些证据，只有等到法庭审理时，才能在文字材料中，很遗憾我暂时还不能向你透露。

记者：他们的罪名是什么？

托因钗：过去对他们的指控是杀人罪，4月5日，我们将把这9名士兵带到警察局，增加两项罪名，一是非法携带枪支罪，一是虐杀罪，根据泰国法律，将枪支带出军营，需要上级签字，但他们将枪带出军营，并没有获得批准。另外，那些船员都死得很惨，士兵这种对待死者的做法，必须遭到谴责。

如果4月5日这些士兵不配合工作，我们将采强制手段。选在4月5日增加新罪名，不是因为事件刚好发生半年，而是正常的工作进度。

记者：此案和毒品有没有关系？

托因钗：杀人事件和毒品，目前是分为两件事情处理。现在我们正在化验货船上毒品袋的指纹，检验各种血样里的DNA。

记者：将来是不是军事法庭来审理9名士兵？

托因钗：我们可以保证，对9名士兵的审理，不会在军事法庭上进行，在这个事情上，军方也不会给他们包庇，我们会给予公正的答复。

据《成都商报》

■ “3块钱补助，吃到嘴里只有2块”追踪

广西成立调查组核查营养餐补助

筹集10亿元专项资金改善农村学校食堂

本报讯 （记者李超） 昨日，广西壮族自治区教育厅新闻发言人李清先称，确保学生3元钱的营养改善补助“全部吃进肚子里”，对于之前报道的一元差额，李清先称，这不只是利润，还包括运费、搬运费、汽油费等多项支出。

4月1日，本报报道广西那坡县有学校将补助用于购买营养品，供货商可从3元补助中赚取1元。

试点县将统一采购

昨日，李清先表示，报道刊发后，教育厅派出工作组进行调查核实发现，本报报道所反映的情况基本存在。报道引起众多网络媒体转载，部分网友对报道中“3块钱补助，吃到嘴里只有2块”有误读，以为1元利润被贪污。

李清先解释称，“壮壮水牛奶”从南宁发货到那坡经销商处，有374公里路程，配送至平孟镇有76公里，从平孟镇到弄汤小学还有15公里，共465公里的运程中，有运费、装卸搬运费等支出，供货商增加0.7至0.8元/杯的成本，利润约0.25元/杯。

李清先称，偏远农村物价贵，那1块钱除了利润之外，还有运费、装卸费等，而国家给的补助是3元，学生吃到嘴里的确实不到3元。为了保证每分钱都能吃进“肚子”，教育厅要求各试点县对没有食堂的学校进行统一采购，尽量压低价格。

对于经销商是否违规，那坡县物价部门仍在调查。

对于财政拨款问题，李清先称，由于有关部门责任心不强，致使拨款缓慢。目前调查组正在调查到底哪个环节出问题。

300元预借经费返家长

另外，由于资金拨付不到位，平孟镇向家长预收的300元，因营养经费已下拨学校，学校已将钱全部退还家长。“向老百姓借钱不合适”。

李清先说，教育厅和财政厅针对补助问题，要求各县把补助的每一分钱都吃进肚子里，不能将钱用于建设食堂，以及给食堂员工发工资。

李清先表示，广西现已筹措10亿元专项资金，建设农村学校食堂，确保营养餐“全部吃进肚子里”。

湖南邵东一男孩凌晨遭枪击身亡

疑犯已锁定；该县4天连发两起枪击案

本报综合报道 4月3日凌晨2时40分左右，湖南省邵东县城又发枪击命案，一8岁男孩被打死。邵东县4日晚间通报“4·3”枪击命案情况，称疑犯已锁定。

据死者家属反映，当时一家四口从百富广场吃完夜宵后开车回家，驾驶的三轮摩的刚开出50米左右，摩的左侧开过一台黑色小车，小车上啪的一声枪响，从车窗射出一弹。子弹穿过车后箱的油布，打中坐在后面的男孩腋部。小孩在送医途中死亡。

死者叔叔介绍，谢某一家人都老实本分，与人没有仇怨。男孩父母都在县农林城帮人打工，负责帮人运货。

邵东县提供的通报称，经初步侦查查明，男孩谢某被击中左腋部，造成双肺破裂，引起大出血死亡。目前疑犯已经锁定，但没有对枪击案件原因进行说明。

据了解，“4·3”命案是邵东近期发生的第二起枪击命案。3月31日下午，邵东一青年因玩赌博机输钱与店方冲突被开枪打死，警方已抓获包括开枪者在内的4名疑犯，目前正对唯一在逃的游戏店老板进行追捕。

责编 刘恩峰 图编 倪华初 美编 魏冬杰 责校 薛京宁